Бежецкий Верх

Православная газета Бежецкого благочиния

Выходит с апреля 2008 года № 6(16) июнь 2009 г. Распространяется бесплатно

Издается по благословению Архиепископа Тверского и Кашинского Виктора

Традиционный Большой Волжский крестный ход начался 30 мая от истока Волги под девизом «Твердость в вере, любовь к Отечеству, непоколебимое единство под омофором Первосвятителя Русской Православной Церкви». Помимо приволжских городов в этом году в маршрут Волжского Крестного хода вошли Бежецкий, Максатихинский, Удомельский, Вышневолоцкий и Торжокский районы Тверской области. Протяженность всего пути достигнет 2 тысяч километров.

Крестный ход сопровождал ковчег с частицей мощей святой благоверной княгини Анны Кашинской и икона преподобной. Под знаком 100-летия со дня ее второй канонизации Тверская земля в течение всего года проводит встречи с известными российскими учеными и краеведами, большие конференции, творческие конкурсы. Как и в прошлом году, большие празднества не ограничились Тверской областью: крестный ход вышел за пределы нашего региона и побывал на севере Московской области в г. Дубна.

9 июня на острове Памяти Большой Волжский крестный ход встретила Тверь. У храма святого благоверного великого князя Михаила Тверского состоялся молебен. Крестный ход со своими святынями пробыл в Твери до 12 июня, после чего отправился в Бежецк.

25 июня Волжский крестный ход завершился в Кашине, где состоялись главные торжества, посвященные прославлению святой заступницы города. В этот день мощи Анны Кашинской впервые за много лет пребывали в Воскресенском соборе, который теперь передан Русской Православной Церкви.

О праздничных торжествах в Кашине читайте на стр. 3

Âîëæñêèé Êðåñòíûé õîä: ÷åðåç Áåæåöê â Êàøèí

Этот год для всех православных жителей нашей области ознаменован еще двумя крупными юбилейными датами. Ровно двадцать лет назад архиепископом Тверским и Кашинским Виктором была возрождена дореволюционная традиция освящения истока реки Волги, а десять лет назад, 20 июня 1999 года, в преддверии 2000-летия Рождества Христова по благословению Патриарха Московского и всея Руси Алексия II от истока Волги начался первый Крестный ход по водам трех великих славянских рек - Волги, Днепра и Западной Двины.

12 июня, в День России, на Советской площади бежецкое духовенство и миряне встретили участников Волжского Крестного хода. Бежечанам были торжественно переданы ковчег с мощами св. блгв. княгини Анны Кашинской и ее икона. Крестным ходом православные святыни были препровождены в женский Благовещенский монастырь, где состоялось вечернее богослужение.

На следующее утро, **13 июня**, в Спасо-кладбищенском храме был отслужен водосвятный молебен и божественная литургия. Затем состоялся крестный ход по городу к Введенской колокольне, где клириками бежецкого благочиния и Тверской епархии был отслужен молебен с акафистом в честь преподобной княгини-инокини.

Днем в Спасо-кладбищенском храме состоялись проводы Волжского Крестного хода, который отправился далее - в Максатиху.

Маршрут Волжского Крестного хода впервые прошел через наш город, и приветствовать его участников, поклониться святыням и принять участие в богослужениях пришли десятки православных бежечан.

фото А. Симонова

PDF created with pdfFactory Pro trial version www.pdffactory.com

Âñåðîññèéñêèé Äåíü ñåìüè, ëþáâè è âåðíîñòè

8 июля Русская Православная Церковь отмечает память свв. Петра и Февронии – покровителей семьи и брака

Благоверный князь Петр был вторым сыном Муромского князя Юрия Владимировича. Он вступил на Муромский престол в 1203 году. За несколько лет до этого кн. Петр заболел проказой, от которой никто не мог его излечить. В сонном видении князю было открыто, что его может исцелить дочь «древолазца» бортника, добывавшего дикий мед, Феврония, крестьянка деревни Ласковой в Рязанской земле. Дева Феврония была мудрой, ее слушались дикие животные, она знала свойства трав и умела лечить недуги, была красива, благочестива и добра. Князь пообещал жениться на ней после исцеления. Св. Феврония исцелила князя, однако он не сдержал своего слова. Болезнь возобновилась, Феврония вновь вылечила его и вышла за него замуж.

Когда он наследовал княжение после брата, бояре не захотели иметь княгиню простого звания, заявив ему: «Или отпусти жену, которая своим происхождением оскорбляет знатных барынь, или оставь Муром». Князь взял Февронию, сел с ней в лодку и отплыл по Оке. Они стали жить простыми людьми, радуясь тому, что вместе, и Бог помогал им.

В Муроме же началась смута, многие пустились домогаться освободившегося престола, пошли убийства. Тогда опомнились бояре, собрали совет и решили звать князя Петра обратно. Князь и княгиня вернулись, и Феврония сумела заслужить любовь горожан.

В преклонных летах приняв монашеский постриг в разных монастырях с именами Давид и Евфросиния, они молили Бога, чтобы им умереть в один день, и завещали тела их положить в одном гробу, заранее приготовив гробницу из одного камня, с тонкой перегородкой. Скончались они в один день и час - 25 июня (по новому стилю - 8 июля) 1228 года.

Сочтя погребение в одном гробе несовместимым с монашеским званием, их тела положили в разных обителях, но на следующий день они оказались вместе.

С 2008 года память святых Петра и Февронии отмечается как Всероссийский День семьи, любви и верности.

Идея праздника возникла несколько лет назад у жителей города Мурома, где покоятся мощи святых супругов Петра и Февронии. Инициативу утверждения нового праздника поддержали государственные структуры, Русская Православная Церковь, общественные организации. Супруга президента Светлана Медведева лично возглавила оргкомитет празднования всероссийского Дня семьи, любви и верности.

Новый праздник призван привлечь внимание общественности к вопросам семьи и брака. Сейчас в нашей стране молодежью отмечается западный праздник - День св. Валентина или День влюбленных. Но любовь и влюбленность не одно и то же. Влюбленность, как известно, не всегда завершается образованием полноценной семьи, где дети растут в обстановке любви и верности, созданием того семейного уклада, который всегда почитался на Руси.

В жизни свв. Петра и Февронии воплотились черты, которые всегда связывались с идеалом супружества: *благочестие, взаимная любовь и верность, милосердные дела и попечение о нуждах своих сограждан.*

У нового праздника уже есть медаль, которую вновь будут вручать 8 июля. На одной стороне ее образ свв. Петра и Февронии, на другой - символ праздника - ромашка. Эта награда будет вручена представителям «образцовых» российских семей: многодетным, «золотым», «бриллиантовым».

Программа пребывания Теребенской иконы свт. Николая Чудотворца в г. Бежецке и Бежецком благочинии с 13 по 21 июля 2009 года

6 июля, понедельник. **Владимирской иконы Божией Матери.**

9.00 - Божественная литургия. *Николо-Теребенский женский монастырь. Подъем иконы.* *Начало Большого Бежецкого Крестного хода.*

13 июля, понедельник. Собор славных и всехвальных 12-ти апостолов.

Встреча иконы.

15.00 - Крестный ход на встречу иконы свт. Николая от женского Благовещенского монастыря к Штабскому мосту.

16.00 - соборное Богослужение (всенощное бдение) в Крестовоздвиженском храме (женский Благовещенский монастырь) в честь прибытия Николо-Теребенской иконы в наш город.

14 июля, вторник. Бессребреников Космы и Дамиана.

8.00 - Божественная литургия. *Крестовоздвиженский храм (женский Благовещенский монастырь).*

16.00 - Вечерня, утреня. *Богоявленская церковь, с. Еськи.*

15 июля, среда. Положение честной ризы Пресвятой Богородицы во Влахерне.

9.00 - Божественная литургия. *Покровский тюремный храм.*

16.00 - вечерня, утреня. *Храм Тихвинской иконы Божией Матери, с. Сукромны.*

16 июля, четверг. **Мч. Иакинфа. Перенесение мощей свт. Филиппа, митр. Московского.**

9.00 - Божественная литургия. *Храм скорбящей Божией Матери, с. Княжиха.*

17.00 - Всенощное бдение. *Храм Царственных страстотерпцев, п. Дорохово (воинская часть).*

17 июля, пятница. Свв. Царственных страстотерпцев.

9.00 - Божественная литургия. *Храм Царственных страстотерпцев, п. Дорохово.*

17.00 - Всенощное бдение. *Больничный храм прмц. вел. кн. Елисаветы.*

18 июля, суббота. Обретение мощей прп. Сергия Радонежского. Прмц. вел. кн. Елисаветы и ин. Варвары.

9.00 - Божественная литургия. *Больничный храм прмц. вел. кн. Елисаветы*

17.00 – Всенощное бдение. *Спасо-кладбищенскийхрам (г. Бежецк).*

19 июля, воскресенье. Собор Радонежских святых. Свт. Арсения, еп. Тверского. Собор Тверских святых.

9.00 - Божественная литургия. *Спасо-кладбищенский храм (г. Бежецк).*

11.00 - Крестный ход вокруг города.

17.00 – Вечерня, утреня. *Троицкий храм, с. Градницы.*

20 июля, понедельник. Прп. Фомы, иже в Малеи.

9.00 - Божественная литургия. *Спасо-Преображенский храм.*

16.00 - Всенощное бдение. *Крестовоздвиженский храм (женский Благовещенский монастырь).*

21 июля, вторник. Явление иконы Пресвятой Богородицы во граде Казани.

8.00 - Божественная литургия. *Крестовоздвиженский храм (женский Благовещенский монастырь).*

16.00 - *проводы иконы* от Крестовоздвиженского храма женского Благовещенского монастыря к Штабскому мосту и далее в Николо-Теребенский женский монастырь.

PDF created with pdfFactory Pro trial version www.pdffactory.com

Накануне в Вознесенском кафедральном соборе Кашина совершено Всенощное бдение. Утром 25 июня от Вознесенского собора к Воскресенскому собору состоялся крестный ход со святыми мощами преподобной Анны Кашинской. По прибытию крестного хода,на площади перед Воскресенском собором состоялась Божественная литургия. Литургию совершили Митрополит Волгоградский и Камышинский Герман, Архиепископ Тверской и Кашинский Виктор, члены Епархиального совета и благочинные Тверской епархии, другие приглашенные духовные лица.

После богослужения состоялось торжественное открытие памятника святой благоверной Анне Кашинской и церемония передачи Воскресенского собора Тверской епархии. Открывая монумент небесной покровительнице Кашина, его жителей приветствовали губернатор Тверской области Д. Зеленин, председатель ЗС Тверской области А. Епишин, Архиепископ Тверской и Кашинский Виктор,

глава Твери В. Бабичев, глава Кашина А. Соколов и автор памятника, председатель СХ России скульптор А. Ковальчук.

По другую сторону Воскресенского собора установлен Поклонный Крест, на месте бывшего Успенского женского монастыря, где нашла свое упокоение святая благоверная княгиня.

После церемонии передачи Воскресенского собора Тверской епархии духовенство и многочисленные паломники крестным ходом вернулись со святыми мощами благоверной Анны Кашинской обратно в Вознесенский кафедральный собор Кашина.

Далее на многочисленных площадках для гостей праздника состоялись концерты, спектакли, поэтические встречи, выставки, презентации и другие культурно-развлекательные мероприятия.

В память о торжествах и во внимание к заслугам Архиепископу Тверскому и Кашинскому Виктору был вручен почетный знак Губернатора Тверской области «За благотворительность. Великая княгиня Анна Кашинская» - одна из самых высоких наград Тверской области.

Ïðåïîäîáíàÿ Àííà, ìîëè Áîãà î íàñ!

25 июня в Кашине состоялись церковно-государственные торжества, посвященные 100-летию второго прославления святой благоверной княгини-инокини Анны Кашинской. По приглашению Архиепископа Тверского и Кашинского Виктора праздничные богослужения и крестный ход возглавил Высокопреосвященнейший Митрополит Волгоградский и Камышинский Герман.

Его Высокопреосвященству Высокопреосвященнейшему ВИКТОРУ, архиепископу Тверскому и Кашинскому; Губернатору Тверской области Д.В. ЗЕЛЕНИНУ; участникам Волжского Крестного хода

Ваше Высокопреосвященство, дорогой Владыка, уважаемый Дмитрий Вадимович, всечестные отцы, дорогие братья и сестры!

Сердечно поздравляю всех вас с днем памяти святой благоверной княгини Анны Кашинской, 100-летие со дня второго проставления которой ныне празднует Святая Церковь, а также с весьма важным событием в духовной жизни Тверской епархии - завершением в г. Кашине традиционного Волжского крестного хода от истока реки Волги.

Благодарю за приглашение принять участие в этом событии, но из-за принятых ранее обязательств я, к сожалению, не имел возможности им воспользоваться. Однако знаю, что для молитвы нет ни границ, ни расстояний. А посему, разделяя с вами радость торжества, призываю Божие благословение на всех вас, собравшихся ныне на общую церковную молитву в Вознесенском соборе г. Кашина и принявших участие в Волжском Крестном ходе. Здесь регулярно совершаются богослужения, здесь верующие люди получают духовную помощь и поддержку, дабы жить по Правде Божией Отрадно, что общими трудами и заботами собор является духовным центром не только Кашина, но и всей его округи.

Сорадуясь сему торжеству, молитвенно желаю Владыке Виктору, духовному и светскому руководству и всем участникам празднования крепости сил, терпения и помощи Божией в дальнейшем следования по пути спасения.

Каждый из нас несет свой жизненный крест, и весьма важно научиться нести его с терпением и христианским достоинством, взирая на пример Господа и Спасителя нашего Иисуса Христа. Нелегким был жизненный крест и святой благоверной княгини Анны Кашинской, но она несла его с кротостью и любовью, находя слова утешения и поддержки для всякого нуждающегося. Всей своей жизнью она свидетельствовала о Том, кто есть Путь, и Истина, и Жизнь. Последуем и мы примеру великой княгини и подвижницы.

Всещедрый Господь да ниспосылает и на будущее время Свои обильные милости и благословение всем, с верой уповающим на молитвенное предстательство святой благоверной княгини Анны Кашинской.

Патриарх Московский и всея Руси
КИРИЛЛ

PDF created with pdfFactory Pro trial version www.pdffactory.com

28 июня в праздник иконы Божией Матери "Всех скорбящих Радость" в бежецком Спасо-кладбищенском храме состоялась Божественная литургия. После нее, несмотря на дождь, десятки прихожан храма прошли Крестным ходом до северо-восточной окраины города, где расположен источник, названный в честь одноименного местночтимого образа Божией Матери.

Благочинный Бежецкого округа протоиерей Ярослав Шведов в сослужении клириков Спасо-кладбищенского храма совершил над источником молебен с водосвятием, поздравил и благословил православных бежечан.

Всех скорбящих Радость

Еще в Византии в царственном Константинополе один из храмов в честь Пресвятой Богородицы был назван «Скорбящих Радость» (IV-V вв.) На Руси появление икон Божией Матери *Всех скорбящих Радость* относится к XII веку и связано с одним чудесным событием. Близ Киево-Печерской Лавры преподобным Николой Святошей (1143) была построена больница для болящей братии и паломников. Как-то ночью больничный сторож увидел закутанную в плащ Женщину, которая вошла в палату к тяжелобольному и стала молиться у его постели. Сторож, не веря себе, хотел спросить у Женщины, кто Она, но Та в ответ на его мысли сказала: «Я - всех скорбящих Радость».

Больной проснулся наутро совершенно здоровым, и в благодарность был написан образ Божией Матери *Всех скорбящих Радосте и обидимым Заступнице...*

Прославление иконы произошло в 1688 году, когда у чудотворного образа получила исцеление родная сестра патриарха Иоакима Евфимия. С того времени икона «Всех скорбящих Радость» чествовалась усердно и членами царского семейства, и простым народом.

Несомненно, что уже само наименование сего образа, «Всех скорбящих Радость», послужило причиной широчайшей его распространенности на Русской земле. Помимо первого московского образа насчитывалось не менее двух с половиной десятков чудотворных и местночтимых списков с этой иконы: в самой первопрестольной и в ее окрестностях, на берегах Невы и в Абхазии, в сибирском Тобольске и в Киеве, в Вологде и в Нижнем Новгороде - повсюду есть свои чудотворные образы Пресвятой Богородицы «Всех скорбящих Радость».

Есть такой образ и в Бежецком Верхе. Праздник нашей местночтимой иконы отмечается 28 июня по благословению свт. Арсения, еп. Тверского (1625 г.). Также чтится образ Божией Матери в этот день в Максатихинском, Удомельском и Вышневолоцком благочиниях.

О Мати Пресвятая,
Утри слезу с ланит,
Когда душа больная
По небу загрустит.

На Тя моя надежда,
Тебе молюсь я вновь,
О, помоги, Царице,
Дай веру и любовь.

Утешь во всех печалях,
Молитвой обогрей,
На скорбны ум и сердце
Любовь Свою пролей.

В Тебя я верю крепко
И в Сына Твоего
И маленькую лепту
Несу к стопам Его.

26 июня, в день памяти мч. Акилины, в преддверии праздника иконы Божией Матери «Всех скорбящих радость» в с. Княжиха состоялся ежегодный Крестный ход. От церкви Иоанна Милостивого до древнего источника иконы Божией Матери «Всех скорбящих радость» прихожане храма, взрослые и дети, преодолели больше семи километров (на тракторе по бездорожью и пешком через густой лес).

На маленькой поляне, где расположены обнесенный срубом родник и часовня, клирик Спасо-кладбищенской церкви протоиерей Евгений Новиков отслужил водосвятный молебен и обратился к верующим с проповедью.

28 июня в селе Поречье ежегодно совершается крестный ход с иконой Божией Матери «Всех скорбящих Радость» к одноименному источнику у д. Сабель, где также совершается водосвятный молебен.

PDF created with pdfFactory Pro trial version www.pdffactory.com

Èç èñòîðèè Áîëüøîãî Áåæåöêîãî Êðåñòíîãî õîäà

Как встречали чудотворный образ 150 лет назад

На расстоянии не более трех верст от Бежецка, описывает очевидец встречу иконы, строитель со всею братиею готовятся к торжественному вступлению в город на священной ладье. Чудотворный образ поставляется на возвышенном месте и раздается громогласное на священной ладье пение. В это время во всем городе начинается перезвон в колокола, все градские священники в облачении выходят из соборного храма с пением и с хоругвями, от моста, как места пристанища для священной ладьи, нисходят под балдахин, укрепленный на мосту, подходят к самой ладье. При продолжающемся колокольном звоне священная ладья с чудотворным образом медленно двигается по самой средине Мологи. Оба берега реки, по крайней мере, на две версты покрыты сплошною массою народа.

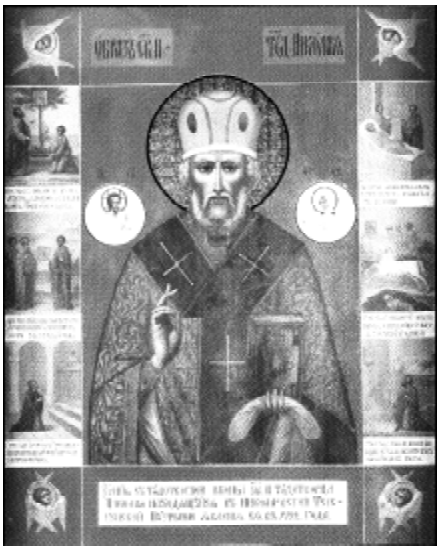

Пение у моста, пение на священной ладье, тихая молитва на устах каждого, коленопреклонения, слезы; и все это обращенное к священному образу дивного Святителя. Вот, что открывается изумленным взорам благоговейного христианина при виде крестного Бежецкого хода! Этого мало: самая река Молога наполняется бесчисленным народом: одни подвигают священную ладью руками, другие ждут минуты, когда она сравняется с ними, и, дождавшись, с благоговейною на устах молитвою к Святителю, берутся за бечеву и тянут, или, прикоснувшись к ладье, тащат ее, или просто умываются и погружаются в воду, особенно больные, одержимые разными недугами, или женщины с своими больными детьми.

Наконец священная ладья пристает близ моста к берегу, куда вслед за строителем пустыни и братией под балдахин выносят чудотворный образ. Отселе, при пении всего градского духовенства, со звоном больших колоколов во всех градских церквах, открывается торжественное и величественное шествие духовной процессии со святым чудотворным образом святителя и чудотворца Николая, - именно величественное и торжественное, потому что небольшое пространство пути от моста до собора, каких-нибудь сажен двести, не менее, как в продолжение трех часов можно перейти. Все не-сметные толпы народа порываются скорее приложиться к чудотворному образу и, редкое в подобных случаях явление, без шума, без крика, со всякою благоговейною осторожностью. В шесть часов пополудни вносят в собор чудотворный образ и, поставив его в киоте на особо устроенном месте, начинают всенощное бдение. После всенощного бдения, оканчивающегося в 9 часов, одна толпа богомольцев, успевших приложиться к чудотворному образу, беспрестанно сменяется другою, и, нет сомнения, что так было бы всю ночь, если бы на несколько часов не запирались двери соборного храма. Но зато те, которые не успели еще исполнить своего желания, расположились на паперти, на погосте, близ ограды, в ожидании утра и возможности удовлетворить своему усердному, но еще неисполненному желанию.

Поутру 1-го июля рано начинается в соборе звон в 500 пудовый колокол к утрени. Во время литургии чудотворный образ стоит на особо устроенном возвышенном месте, а по окончании оной строителем Теребенской пустыни с братиею в ризах святой чудотворный образ с хоругвями при звоне колоколов выносится из собора и с неумолкающим пением, с толпами встречающих и провожающих его богомольцев, переносится из дома в дом, не минуя ни одного самого беднейшего, по всему городу Бежецку, и служатся везде по домам молебны с акафистами и водоосвящением. Так бывает во весь первый день, так бывает и с наступлением ночи. И что за удивительное зрелище ночью! Вся улица, по которой носится чудотворный образ, ярко освещается; в окнах всех домов блестят огни; всюду сначала тревожное и хлопотливое ожидание, потом радостная встреча, усердная молитва и, наконец, благоговейное провожание. Во всей улице виден радостный и торжественный праздник, но праздник чисто христианский... Так бывает и во всю ночь, так бывает и совершается во все следующие дни и ночи до 8 числа июля.

Во время этого пребывания образа в городе в один избранный день 5 или 6 июля совершается торжественное соборное служение пред образом, а на другой день после соборного служения литургии бывает общественный крестный ход кругом всего города с чудотворным образом. При каждой приходской церкви при этом совершаются литии о благосостоянии города, в память избавления его в 1654 г. силою этого образа от моровой язвы. Вечером 7 июля в соборе совершается торжественное всенощное бдение в присутствии образа, а 8 июля, после такой же литургии, в 4 часа дня, при бесчисленном стечении народа, с участием всего городского духовенства, в сопровождении крестов, хоругвей и образов всех церквей, напутствуемый молебным пением и радостным звоном колоколов, образ Святителя возвращается на священную ладью, и через погост Узмень, села Чижово, Еськи и Топальское, где снова происходят его торжественные встречи, остановки и проводы, наконец, 12 июля, снова прибывает в свою пустынь. С таким же торжеством, как и при проводах, при таком же нарочитом стечении по этому случаю массы богомольцев снимают чудотворную икону со священного судна, приносят в соборный храм обители и, после молебствия, водружают на его обычном месте в иконостасе.

На фото: Воскресенский собор и храм Иоанна Богослова первыми встречали прибывшую по реке икону свт. Николая.

Из книги «Историко-статистическое описание Николо-Теребенской пустыни». Иеромонах Илиодор. Тверь, 1860

PDF created with pdfFactory Pro trial version www.pdffactory.com

ПРАВОСЛАВНАЯ СВЯТЫНЯ В БЕЖЕЦКЕ

Вечером 2 июня из тверского собора Белой Троицы в бежецкий Спасо-кладбищенский храм была доставлена частица мощей святой блаженной Матроны Московской. Три дня святыня пребывала в нашем городе, и поклониться ей пришли тысячи бежечан.

Родилась блаженная Матрона (Матрона Димитриевна Никонова) в 1885 году в Тульской губернии. Священное Писание свидетельствует, что Всеведущий Бог иногда предъизбирает Себе служителей еще до их рождения. Господь, избрав Матрону для особого служения, с самого начала возложил на нее тяжелый крест, который она с покорностью и терпением несла всю жизнь.

Слепая от рождения, с ранних пор Матрона была отмечена Богом даром духовного рассуждения, прозорливости, чудотворения и исцеления. Близкие стали замечать, что ей ведомы не только человеческие грехи, преступления, но и мысли. Она чувствовала приближение опасности, предвидела стихийные и общественные бедствия. По ее молитве люди получали исцеление от болезней и утешение в скорбях. До конца дней своих она была «сидячей»: в шестнадцать лет у нее внезапно отнялись ноги. И сидение ее - в разных домах и квартирах, где она находила приют, - продолжалось еще пятьдесят лет. Она никогда не роптала из-за своего недуга, а смиренно несла этот тяжкий крест, данный ей от Бога.

Она утешала, успокаивала болящих, гладила их по голове, осеняла крестным знамением, иногда шутила, порой строго обличала и наставляла. Она не была строгой, была терпима к человеческим немощам, сострадательна, тепла, участлива, всегда радостна, никогда не жаловалась на свои болезни и страдания. Матушка не проповедовала, не учительствовала. Давала конкретный совет, как поступить в той или иной ситуации, молилась и благословляла.

2 мая 1952 года она почила. После отпевания в московской церкви Ризоположения на Донской улице, которое совершил отец Николай Голубцов, все присутствующие подходили и прикладывались к ее рукам. 4 мая в Неделю жен-мироносиц при большом стечении народа состоялось погребение блаженной Матроны. По ее желанию она была погребена на Даниловском кладбище, чтобы «слышать службу» (там находился один из немногих действующих московских храмов). Отпевание и погребение блаженной были началом ее прославления в народе как угодницы Божией.

Блаженная Матрона была православным человеком в глубоком, традиционном значении этого слова. Сострадание к людям, идущее из полноты любящего сердца, молитва, крестное знамение, верность святым уставам Православной Церкви - вот что было средоточием ее напряженной духовной жизни.

Матрону знают десятки тысяч православных людей. Матронушка - так ласково называют ее многие. Она - так же, как при земной своей жизни, помогает людям. Это чувствуют все те, кто с верою и любовью просит ее о заступничестве и ходатайстве перед Господом, к Которому блаженная старица имеет великое дерзновение.

3 июня, в праздник Владимирской иконы Божией Матери, в течение всего дня ковчег с православной святыней находился в Спасо-кладбищенском храме. Нескончаемым потоком до самого вечера шли сотни верующих бежечан, чтобы приложиться к чудотворным мощам.

Утром 4 июня частица мощей святой блаженной Матроны Московской пребывала в церкви Покрова Пресвятой Богородицы при учреждении ОН 55/6 (бежецкая колония строгого режима). После литургии, которую отслужил окормляющий этот храм протоиерей Ярослав Шведов, к святыне смогли приложиться прихожане-заключенные.

Во второй половине дня ковчег с частицей мощей пребывал в домовой церкви в честь прмц. вел. кн. Елисаветы при детской больнице, где протоиерей Вадим Парахин отслужил водосвятный молебен и обошел с мощами детский больничный корпус. Поклониться святыне пришли десятки медработников и пациентов ЦРБ.

5 июня святыня пребывала в женском Благовещенском монастыре.

А. Симонов, фото

Учебный год в воскресной школе завершен

31 мая состоялся экзамен в воскресной школе во имя Всех Святых в земле Российской просиявших.

Воспитанники школы с готовностью и большим желанием показать хорошие знания, брали экзаменационные задания, включившие в себя основные темы курса.

Все ребята, пришедшие на экзамен, с волнением и ответственностью показали отличные или хорошие знания и навыки. Это не удивительно, ведь в течении года они всегда с большим желанием посещали занятия, повышая уровень своих духовных знаний.

По общему мнению и педагогов и воспитанников, прошедший учебный год запомнился яркими событиями: кроме основных вероучительных предметов, для развития детей имели значение уроки церковного пения, прикладного искусства и рукоделия, паломнические поездки в Николо-Теребенскую пустынь, Троице-Сергиеву Лавру, крестные ходы, спектакли и инсценировки, разыгранные воспитанниками.

Итак, по всем показателям 2008/09 учебный год завершен успешно. В отличие от общеобразовательной школы окончание занятий в воскресной школе вызывало легкую грусть, расходиться после экзамена всем не хотелось.

В.С. Внуцких,
директор воскресной школы

PDF created with pdfFactory Pro trial version www.pdffactory.com

Протоиерей Иоанн Хильтов

Ñòðàíèöû èñòîðèè

Историческая записка о Бежецком Благовещенском женском монастыре

Продолжение. Начало в №№ 13-15 *Печатается в сокращении*

Спустя недолгое время, после того как приехала новая настоятельница в Рыбинский монастырь, некоторые из сестер Бежецких пошли к о. Петру просить благословения - идти к себе домой. Он вопросил их: «а что? - самое-то остановили деньги-то делать? Садилась бы, да новые делала». Не понимая прямого смысла этих приточных слов старца, они спросили: «батюшка, новый монастырек что ли строить?». «Да», - ответил он: да где же? «В Бежецке», - и пророчески нарек Благовещенским, воспев: «благовествуй, земле, радость велию, хвалите небеса Божию славу». Несказанно обрадовались сему сестры-просительницы, поведали сие матери своей, и сами, напутствованные благословением, с надеждою на Бога отправились в свой град.

Весть о том, что Бежецким сестрам трудно живется в Рыбинском монастыре, проникла в Бежецк еще ранее, чем пришли они сами. Здесь добрые люди, озабоченные судьбою своих вдов и девиц, еще не постриженных там в монашество, уже решали, нельзя ли их как приютить дома. С этою целью известный нам Ив. М. Неворотин пожертвовал 15 десятин земли. Так что, когда сестры вышли из Рыбинска, в Бежецке у них уже был кусочек земли. К половине 1866 года Бежецкие сестры все вышли из Рыбинского монастыря; оставалась одна только мать их там. Трудно было ей жить там; тяжело и больно было и расстаться с делом рук своих, - к тому же обет монашеского послушания нравственно обязывал ее жить там в монастыре; а с другой стороны, у нее было непреодолимое желание чем либо пособить своим, что-либо сделать в утешение им там в Бежецке. И верила она, что по благословению почившего старца о. Адриана и о. Петра, будет монастырь в Бежецке, и в тоже время как бы боялась. Для вящего укрепления себя в вере в это она неоднократно обращалась к о. Петру с просьбою - не оставить ее, и блаженный старец отвечал: «не оставлю»; просила она его помолиться о них вкупе с о Адрианом, и на это говорил – «не оставим» и как бы в видимое удостоверение непреложности обещаний и верности слов своих дал ей некоторые вещицы, в которых внимательный глаз мог безошибочно предугадать игуменский посох и модель колокольни будущего монастыря и пять камней, предуказывающих на пятиглавый храм в нем. Утвердившись таким образом в вере, мать София без малейшего смущения и боязни оставляет Софийский монастырь и идет в Бежецк, полная надежды создать новое жилище себе и сестрам.

Испросив себе временный отпуск у начальства, мать София в мае 1866 года приехала в Бежецк и июля 22 дня подала прошение в Тверскую духовную консисторию о разрешении открыть женскую общину на пожертвованной им купцом Неворотиным земле. Два с половиною года длилось это дело. За это время многое пришлось пережить и переиспытать сестрам и от своих, и от чужих, - от духовенства нерасположение, от общества почти презрение, от местного начальства подозрение. Наняли себе сестры квартиру, полицейская власть, заподозрив их в неблагоповедении и сомневаясь в их благонамеренности, стала следить за их домашнею жизнью. Потребовало губернское и епархиальное начальство мнения общества и духовенства по вопросу об открытии общины, и общество - в лице представителей - ответило, что женская община в г. Бежецке бесполезна для общества, что ему придется на свой счет содержать сестер, которые будут даром есть их хлеб; и духовенство, в большинстве своем, также находило открытие общины излишним и содержание ее обременительным для города и в ущерб приходским церквам. Но из среды сего последнего раздались голоса и противные, которые, свидетельствуясь благочестивою древностию, находили положительную пользу от обители в нравственно-религиозном отношении и не боялись материального ущерба своего. Таким образом, нелегко пожилось изгнанницам-сестрам на первое время и на своей улице. Но они молчаливо терпели, молились и надеялись. Мать их за это время два раза предпринимала поездку в Петербург и не один раз - в Тверь. Дело подвинулось, когда по прошествии года и восьми месяцев после подачи прошения перешло в Петербург. Там оно не нашло для себя препятствий, а только свершив свой необходимый путь по учреждениям и инстанцям и дойдя до Высочайшей власти, было утверждено и скреплено именем Его Императорского Величества Государя Императора Александра II. 18 января 1869 года Высочайше разрешена женская община в г. Бежецке, а с 13 января 1879 г., по воле Благочестивейшего Государя, она именуется уже Бежецким Благовещенским женским общежительным монастырем.

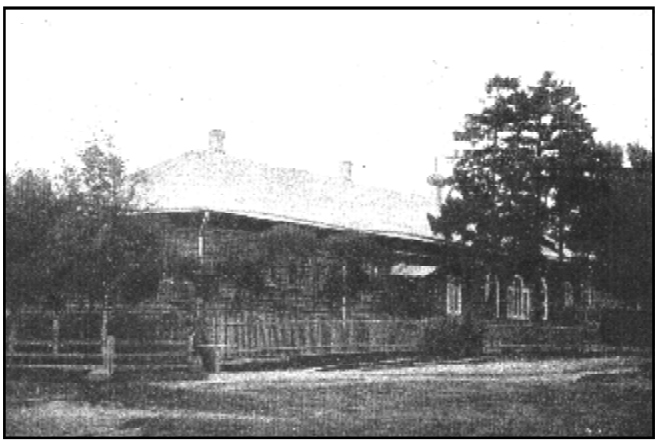

Первоначальная домовая церковь Бежецкого Благовещенского монастыря во имя св. Митрофана

Когда дело пошло в Петербург, сестры в надежде на успех приобрели себе покупкою, при помощи благотворителя, небольшой деревянный двухэтажный домик, стоящий на рубеже города и уезда и соприкасающийся с жертвованною землею Неворотина, и сделали к нему холостую деревянную пристройку, которая, по разрешению общины, тотчас и обращена была в церковь. Это - первая церковь обители; она освящена 30-го ноября 1869 г. во имя святителя Митрофана, епископа Воронежского.

Те минуты, когда сестры слушали милость царскую и благословение святейшего собора иерархов русской церкви, коими разрешалась им женская обитель в г. Бежецке, и когда они первый раз молились в своем храме за царя, за всех, иже во власти суть - церковной и светской, и за весь мир православный, по свидетельству первоначальницы не поддаются описанию! Сестры плакали от радости, молились и от избытка чувств всем проповедовали о явленной им милости Божией. Так как на освящение храма к ним собралось все местное духовенство и общество, доселе им не сочувствовавшее, то им казалось уже, что Сам Господь снизошел до них и принес им благословение и мир со всеми. То было светлое торжество.

Продолжение следует.

PDF created with pdfFactory Pro trial version www.pdffactory.com

ПРАВОСЛАВНЫЙ КАЛЕНДАРЬ НА ИЮЛЬ

1 июля. Мчч. Леонтия, Ипатия и Феодула (70–79). **Боголюбской иконы Божией Матери (1157).**

2 июля. **Апостола Иуды, брата Господня (ок. 80). Свт. Иова, патриарха Московского и всея Руси (1607). Свт. Иоанна, архиеп. Шанхайского и Сан-Францисского (1966).**

3 июля. Блгв. кн. Глеба Владимирского (сына св. Андрея Боголюбского) (1175). Мчч. Инны, Пинны, Риммы (I-II).

4 июля. Мч. Иулиана Тарсийского (ок. 305). Обретение мощей прп. Максима Грека (1996).

5 июля, воскресенье. Неделя 4-я по Пятидесятнице. Сщмч. Евсевия, еп. Самосатского (380). **Собор преподобных отцов Псково-Печерских . Коробейниковской-Казанской иконы Божией Матери.**

6 июля. **Владимирской иконы Божией Матери (празднество установлено в память спасения Москвы от нашествия хана Ахмата в 1480 г.). Собор Владимирских святых.** Мц. Агриппины (253–260). Второе перенесение мощей свт. Германа, архиеп. Казанского (1714). **Псково-Печерской, именуемой «Умиление» (1524), Заоникиевской (1588) и именуемой «Вратарница», или «Неугасимая Свеча» (1894), икон Божией Матери.**

7 июля. **Рождество честного славного Пророка, Предтечи и Крестителя Господня Иоанна.**

8 июля. Прмц. Февронии девы (ок. 304). Прп. Никона Оптинского, исп. (1931). **Блгв. кн. Петра, в иночестве Давида, и кн. Февронии, в иночестве Евфросинии, Муромских чудотворцев (1228).** *День семьи, любви и верности.*

9 июля. **Тихвинской иконы Божией Матери (1383).** Прп. Давида Солунского (ок. 540). Свт. Дионисия, архиеп. Суздальского (1385). **Нямецкой (1399), Седмиезерной (XVII) и Лиддской (Римской) (I) икон Божией Матери.**

10 июля. Прп. Сампсона странноприимца (ок. 530). Прав. Иоанны мироносицы (I). Обретение мощей прп. Амвросия Оптинского (1998).

11 июля. Перенесение мощей мчч. бессребреников и чудотворцев Кира и Иоанна (412). **Прпп. Сергия и Германа, Валаамских чудотворцев (ок. 1353). Иконы Божией Матери, именуемой «Троеручица» (VIII).**

12 июля, воскресенье.Неделя 5-я по Пятидесятнице. Славных и всехвальных первоверховных апостолов Петра и Павла (67). Касперовской иконы Божией Матери (1853–1855).

13 июля. Собор славных и всехвальных 12-ти апостолов. Прп. Петра, царевича Ордынского (Ростовского) (1290). **Балыкинской (1711) и Горбаневской (1786) икон Божией Матери.**

14 июля. Бессребреников Космы и Дамиана, в Риме пострадавших (284).

15 июля. Положение честной ризы Пресвятой Богородицы во Влахерне (V). Свт. Московского Фотия, всея России чудотворца (1431). **Пожайской (XVII), Феодотьевской (1487) и Ахтырской (1739) икон Божией Матери.**

16 июля. Мч. Иакинфа (108). **Перенесение мощей свт. Филиппа, митр. Московского и всея России, чудотворца (1652).** Сщмч. Антония, архиеп. Архангельского (1931). Блгвв. кнн. Василия и Константина Ярославских (XIII). Свт. Василия, еп. Рязанского (1295). Блж. Иоанна, Христа ради юродивого, Московского (1589).

17 июля. Свт. Андрея, архиеп. Критского (712-725). Прп. Андрея Рублева, иконописца (XV). Страстотерпцев царя Николая, царицы Александры, царевича Алексия, великих княжен Ольги, Татианы, Марии и Анастасии (1918). Блгв. вел. кн. Андрея Боголюбского (1174). **Галатской иконы Божией Матери.**

18 июля. Прп. Афанасия Афонского (1000). Обретение честных мощей прп. Сергия, игумена Радонежского (1422). Прмцц. вел. кн. Елисаветы и инокини Варвары (1918). Иконы Божией Матери, именуемой «Экономисса».

19 июля, воскресенье. Неделя 6-я по Пятидесятнице. Собор Радонежских святых. Свт. Арсения, еп. Тверского. **Собор Тверских святых. Богородско-Уфимской иконы Божией Матери (1621).**

20 июля. Прп. Фомы, иже в Малеи (X). **Влахернской иконы Божией Матери.**

21 июля. Явление иконы Пресвятой Богородицы во граде Казани (1579). Знамение от иконы Божией Матери Благовещения во граде Устюге (1290).

22 июля. Кипрской в с. Стромынь (Московская обл.) и Колочской (1413) икон Божией Матери.

23 июля. Положение честной ризы Господа нашего Иисуса Христа в Москве (1625). Прп. Антония Печерского, Киевского, начальника всех русских монахов (1073). Коневской иконы Божией Матери.

24 июля. Равноап. Ольги, вел. княгини Российской, во Святом Крещении Елены (969). Ржевской, или Оковецкой (1539), и Борколабовской икон Божией Матери.

25 июля. Мчч. Прокла и Илария (II). Мчч. Феодора варяга и сына его Иоанна, в Киеве (983). Прп. Арсения Новгородского (1570). Прп. Симона Воломского (1641). **Иконы Божией Матери, именуемой «Троеручица» (VIII).**

26 июля, воскресенье. Неделя 7-я по Пятидесятнице. Память святых отцов шести Вселенских Соборов. Собор Архангела Гавриила. Прп. Стефана Савваита (794).

27 июля. Ап. от 70-ти Акилы (I). Прп. Прп. Еллия монаха (IV). Прп. Онисима чудотворца (IV). Прп. Никодима Святотерпца (1809).

28 июля. Равноап. вел. князя Владимира, во Святом Крещении Василия (1015) .

29 июля. Мч. Павла и мцц. Алевтины (Валентины) и Хионии (308). **Чирской (Псковской) иконы Божией Матери (1420).**

30 июля. Вмц. Марины (Маргариты) (IV). Прп. Иринарха Соловецкого (1628). **Святогорской иконы Божией Матери (1569).**

31 июля. Мч. Емилиана (363). Прп. Иоанна Многострадального, Печерского, в Ближних пещерах (1160).

Уважаемые читатели! Просим вас не использовать эту газету в хозяйственных целях. Если она вам стала не нужной, отдайте ее другим людям.

Учредитель: Православный приход Спасо-Кладбищенской церкви г. Бежецка

Редактор: протоиерей Ярослав Шведов
Редакционная коллегия: Александр Симонов, Алексей Юдин, Наталья Белозерова

Адрес редакции:
171980, г.Бежецк, ул. Нечаева, 45
тел.: **(231)2-08-46**
e-mail: **blagobezh@list.ru**
наш сайт в Интернете
www.bezhverh.ru

Отпечатано
в ОАО «Тверская областная типография»
170100, г. Тверь,
пер. Студенческий, 28

Тираж
999 экз.

Заказ №

PDF created with pdfFactory Pro trial version www.pdffactory.com